



*Dictionnaire historique des membres de la  
Société linnéenne de Lyon  
et des sociétés Physiophile de Lyon, d'études scientifiques de  
Lyon, botanique de Lyon et d'anthropologie de Lyon réunies.*

**BIOGRAPHIE DE RAYMOND DECARY**  
par Yvonne Decary (juin 2016)



En 1958. Raymond Decary.

**Raymond Decary**, né en 1891 à Méry-sur-Seine (Aube), est issu d'une lignée d'origine champenoise fort cultivée : son père, Receveur de l'Enregistrement et des Domaines, s'intéresse à la géologie et l'archéologie ; sa mère est attirée par la botanique ; sa sœur est versée dans la mycologie : son amour des sciences naturelles, il le doit à sa famille. Malgré cette ambiance scientifique, ses parents le poussent vers une carrière notariale, en vue de laquelle, sans trop d'enthousiasme, il passe avec succès une licence en Droit.

Il termine son service militaire lorsque la Première Guerre Mondiale éclate ; il a 23 ans. Dès septembre 1914 le sous-lieutenant Decary est grièvement blessé au début de la bataille de la Marne. Déclaré inapte à retourner au front, il apprend qu'on demande des officiers de réserve pour aller aux colonies ; par goût des voyages et de l'aventure, il choisit Madagascar et s'embarque en juin 1916 comme officier instructeur au Bataillon colonial de Diégo-Suarez. Un an plus tard il est nommé dans l'extrême sud de l'île, au poste administratif de Beloha qui possède une compagnie militaire. Il devient Commandant de la 5ème Compagnie du 2ème Tirailleurs Malgaches, en même temps que Chef du poste administratif, inaugurant ainsi ses premières fonctions civiles.

Lorsqu'il revient en France, en septembre 1919, il a connu à Madagascar

l'éblouissement d'une contrée nouvelle, alliant à son réel pittoresque une richesse insoupçonnée pour le naturaliste. Il décide d'y faire carrière et une fois démobilisé y retourne dès 1920 en qualité de fonctionnaire colonial. En 1921, il est reçu au concours de l'École Coloniale.

De 1922 à 1944, l'administrateur Decary, dont l'érudition, la puissance de travail et le courage sont inépuisables, parcourt l'île au gré des postes qu'il occupe et des missions scientifiques qui lui sont confiées. Dans son « journal » rédigé au jour le jour depuis juin 1916, il écrira plus tard : « *Administrateur est le plus beau des métiers pour celui qui l'exerce à la fois avec son esprit et avec le cœur...Pour moi, l'administration se combinait avec les sciences naturelles, sans que ce fût au préjudice de l'une ou des autres.* »

### **Postes administratifs :**

1920 : chef du district de Mananara – 1922 : chef du district de Maromandia – 1923 : Tananarive : détaché au Service des Mines – 1924 : chef du district d'Ambovombé – 1926 : chef du district de Fenerive – 1927 : Tananarive : affecté à la Direction du Contrôle Financier – 1930 : chef de la province d'Ambovombé – 1932 : chef de la province de Fort-Dauphin –

A partir de 1933, Raymond Decary réside à Tananarive jusqu'à son départ définitif pour la France en novembre 1944.

1933 : Directeur adjoint du Cabinet du Gouverneur Général – 1937 : Secrétaire général du Comité permanent d'études scientifiques et économiques, et de la statistique – 1938 : Représentant du Muséum d'Histoire Naturelle pour la recherche scientifique à Madagascar – 1938 : Placé en mission pour représenter la colonie de Madagascar à la Foire-Exposition de Saint-Denis (île de La Réunion) 1939 : chef du Service des Enquêtes –

Lorsque la Seconde Guerre Mondiale éclate, Raymond Decary est mobilisé un certain temps, et chargé de l'organisation des détachements de travailleurs mobilisés.

1940 : Administrateur supérieur de la région de Majunga.

1941 : chef du Service général de Documentation, d'Information, de Propagande et de Recherche scientifique – Inspecteur de la Recherche Scientifique.

1942 : chef du Service général de la Recherche Scientifique et de la Statistique –

1943 : Inspecteur des Affaires Administratives – Inspecteur de la Recherche Scientifique – Remobilisé, et affecté à l'Etat Major du Général Commandant Supérieur ; chef du 4ème Bureau –

1944 : Retour en France.

### **Missions scientifiques**

1923 : études géologiques dans les régions de Morafenobé-Bekodoka,

1925 : chargé de mission scientifique à Madagascar par le Muséum d'Histoire Naturelle,

1926 : en mars, chargé de mission scientifique à Madagascar par la Société de Géographie,

1926 : en mai, chargé de mission à Madagascar par le ministère de l'Instruction publique et des Beaux-Arts,

1926 : de juin à novembre, en mission dans le sud-est de Madagascar,

1930 : de mai à juillet, chef de la mission franco-anglo-américaine organisée par le Muséum d'Histoire Naturelle (faune ornithologique),  
1930 : en août et septembre, études géologiques préliminaires aux recherches de pétrole dans l'ouest de Madagascar.

**Le 14 novembre 1944, Raymond Decary quitte définitivement Madagascar, et entreprend une longue et studieuse retraite.**

Resté en contact permanent avec beaucoup de Malgaches, il accueille, aidé de sa femme Hélène dans sa maison de La Ferté-sous-Jouarre (Seine et Marne), de nombreux amis et connaissances, ou même des inconnus à la recherche de documents sur Madagascar ; viscéralement lié à sa « seconde patrie », il continue à s'intéresser à l'histoire de la Grande Ile, et poursuit son « journal », devenu au fil des ans, une source extraordinaire d'informations fiables et de témoignages sincères sur l'historique de Madagascar et de ses habitants au XX<sup>ème</sup> siècle ; il aura en fin de vie, rédigé une vingtaine d'ouvrages et près de quatre cents articles concernant la Grande Ile, qui servent encore de référence aujourd'hui.

Membre de nombreuses sociétés savantes – *dès 1924, il est membre à vie de la Société Linnéenne de Lyon* – il va souvent à Paris, en particulier à l'Académie des Sciences d'Outre-Mer, et fréquente régulièrement le Muséum National d'Histoire Naturelle, temple de ses découvertes, qui veille sur les 40 000 échantillons qu'il récolta à Madagascar : algues, batraciens, bois, champignons, insectes, échantillons géologiques, plantes dont près de 200 portent son nom... Il écrit dans son « journal » : « *[on] a chanté la joie de connaître. La joie de « trouver » lui est encore supérieure. Son essence est la même, mais elle est plus profonde. Cette joie de la découverte, je l'ai éprouvée à bien des reprises à Madagascar, et c'est sans aucun doute la principale de toutes les causes qui m'ont tant attaché à ce pays.* »

En 1952, année du cinquantenaire de l'Académie Malgache, Raymond Decary retourne à Tananarive pour représenter l'académie des Sciences Coloniales, lors de la commémoration.

**Le 13 décembre 1973, il s'éteint à Paris, à l'hôpital du Val de Grâce,** laissant des legs inappréciables à l'Académie des Sciences d'Outre-Mer, au Muséum National d'Histoire Naturelle et au Musée de l'Homme.

### ***Principaux ouvrages de Raymond Decary :***

1930–1933. *L'Androy, essai de monographie régionale*. Paris, Société d'Editions géographiques, maritimes et coloniales, 2 vol.

1937. *L'Etablissement de Sainte-Marie de Madagascar sous la Restauration et le rôle de Sylvain Roux*. Paris, Société d'Editions géographiques, maritimes et coloniales.

1946. *Plantes et animaux utiles de Madagascar*, Marseille, Annales du Musée colonial.

1950. *La faune malgache*. Paris, Editions Payot.

1951. *Mœurs et coutumes des Malgaches*. Paris, Editions Payot.

1952. *Madagascar*, (collection Terres lointaines), Société d'Editions géographiques, maritimes et coloniales.

1958. *Histoire des populations autres que les Merina (en collaboration avec G.Grandidier)*. In *Histoire politique et coloniale de Madagascar*, Tananarive, Imprimerie officielle.
1958. *L'Habitat à Madagascar*. Paris, Larose.
1959. *Les ordalies et sacrifices rituels chez les anciens Malgaches*. Paris, Larose.
1960. *L'Île Nosy-Bé de Madagascar : histoire d'une colonisation*. Paris, Editions maritimes et d'outre-mer.
1961. *Les voyages du chirurgien Avine à l'Île de France et dans la mer des Indes au début du XIXème siècle*. Port-Louis (île Maurice).
1962. *La mort et les coutumes funéraires à Madagascar*. Paris, G.P. Maisonneuve et Larose.
1964. *Contes et légendes du sud-ouest de Madagascar*. Collection « Les littératures populaires de toutes les nations », Paris, G.P. Maisonneuve et Larose.
1966. *Coutumes guerrières et Organisation militaire chez les anciens Malgaches*. Paris, Editions maritimes et d'outre-mer ; T.1 : *Les anciennes pratiques de guerre* ; T.2 : *L'histoire militaire des Merina*.
1969. *Souvenirs et croquis de la terre malgache*. Paris, Editions maritimes et d'outre-mer.

#### La trilogie coloniale de Raymond Decary :

Uniquement composée d'extraits du « journal » de Raymond Decary, choisis par sa fille Yvonne, cette trilogie déroule les vingt-huit ans passés à Madagascar par son père, sous les titres suivants :

« Raymond Decary, de Verdun à Madagascar –1914–1919 » (2016)

« Madagascar, passion d'un naturaliste – 1920–1939 » (2012)

« Madagascar, entre la fleur et le képi – 1939–1944) (2012)

Editions Alzieu : [claude@editions-alzieu.com](mailto:claude@editions-alzieu.com)

Yvonne Decary (juin 2016)



*Dictionnaire historique des membres de la  
Société linnéenne de Lyon  
et des sociétés Physiophile de Lyon, d'études scientifiques de  
Lyon, botanique de Lyon et d'anthropologie de Lyon réunies.*

## Decary Raymond

Né le 22 novembre 1891 à Méry-sur-Seine, Aube.  
Décédé le 14 décembre 1973 à Paris.



Anonyme 1947. Decary Raymond. *Rép. des  
Intell.*, 3. Notice 59. Portrait. Archives  
nationales. Base Léonore. N°26.



En 1958, Raymond Decary  
(coll. Y. Decary)

### Biographie

Fils de Decary Robert, receveur de l'enregistrement et de Valmy, Marie, Louise, Camille, Eugénie, sans profession.

Administrateur en chef des Colonies.

Naturaliste : zoologie, botanique géologie. Ethnologue, historien, linguiste.

1912, licencié en Droit.

1914, blessure grave au début de la bataille de la Marne, déclaré inapte à servir aux armées.

1916, volontaire pour aller à Madagascar où il faut des militaires de réserve pour prendre la relève des officiers d'active partant rejoindre le front.

1921, élève à l'École Coloniale.

1922 : Administrateur des colonies à Madagascar. Il fait d'innombrables tournées dans toute l'île, et sept missions scientifiques lui sont confiées entre 1923 et

1930.

1930. Chef de la mission scientifique franco-anglo-américaine puis de la Mission scientifique de recherche des hydrocarbures.

1931. Prix Victor Noury de l'Académie des sciences.

1932. prix Duchesne-Fournet de la Société française de géographie.

1933, directeur adjoint du Cabinet du gouverneur général à Tananarive.

1934. Médaille Henri-Lorin de la Société de géographie commerciale.

1937, directeur de la Recherche scientifique à Madagascar.

1939-1944, mobilisation sur place, entrecoupée d'un rappel par l'Administration.

1944, retour en France (14-19 novembre)

1945, démobilisé. Admis sur sa demande à faire valoir ses droits à la retraite, il quitte l'Administration pour poursuivre ses travaux personnels dans sa maison familiale de La Ferté-sous-Jouarre (Seine et Marne).

Directeur de la *Revue de Madagascar*.

Vice-Président de la société des Amis du zoo de Tananarive.

Officier de l'instruction publique, de l'étoile noire du Bénin et de l'étoile d'Anjouan. Croix de guerre 1914-1918.

Chevalier de la légion d'honneur 1933, Officier de la Légion d'honneur 1957

Quelques espèces dédiées :

*Ruellia decaryi* Benoist 1942 (Acanthaceae). *Notul. Syst.* (Paris), 10 : 248.

*Aloe decaryi* Guillaumin 1941 (Aphodelaceae). *Bull. Mus. Natl. Hist. Nat.*, sér. 2, 13 : 318.

*Aponogeton decaryi* Jum. 1936 (Aponogetonaceae). *Flore Madag.*, ed. Humbert Fam. 23. 10.

*Androya decaryi* H. Perrier 1952 (Buddlejaceae). *Bull. Mus. Natl. Hist. Nat.* sér. 2, 24 : 400.

*Bulbostylis decaryi* Cherm 1936 (Cyperaceae). *Bull. Soc. Bot. Fr.*, 83 : 72.

*Capitanopsis decaryi* Danguy 1926 (Lamiaceae). *Bull. Mus. Natl. Hist. Nat.*, 1926, xxxii. 303.

*Centauroopsis decaryi* Humbert 1949 (Asteraceae). *Notul. Syst.* (Paris), 13 : 326.

*Combretum decaryi* Jongkind 1995 (Combretaceae). *Adansonia*, Sér. 4, 17(3-4): 198.

*Dypsis decaryi* (Jum.) Beentje & J.Dransf. 1955 (Arecaceae). *Palms of Madagascar*. 187.

*Ehretia decaryi* J.S. Mill. 2002 (Boraginaceae). *Adansonia*, 24(2) : 147.

*Gladiolus decaryi* Goldblatt 1990 (Iridaceae). *Adansonia*, Sér. 4, 11(3): 246.

*Hazunta decaryi* Marlgr. 1970. *Adansonia*, sér. 2, 10: 28. 1970.

*Hydrostachys decaryi* H. Perrier 1931 (Hydrotacyaceae). *Arch. Bot., Caen, Bull.* 1929, iii. 150-151.

*Hylemera decaryi* Viette, 1970, p. 965. Viette P. 1970. Le genre *Hylemara* Butler (Lep. Geometridae Ennominae). *Ann. Soc. ent. Fr.*, 6 (4) : 933-994.

*Leptocolpia decaryi* Herbulot, 1954, p. 118. Herbulot Claude 1954. Nouveaux géométrinae de Madagascar et des Comores (Lep. Geometridae). *Ann. Soc. Ent. Fr.*, 115-126.

*Microsteira decaryi* Arènes 1945. (Malpighiaceae). *Mem. Mus. Hist. Nat. Paris*, n.s. xxi. 16.

*Operculicarya decaryi* H. Perrier 1944 (Anacardiaceae). *Mem. Mus. Hist. Nat., Paris* n.s., xviii. 249.

*Ophiocolea decaryi* H. Perrier 1938 (Bignoniaceae). *Ann. Mus. Col. Marseille*, 1938,

Ser. V. vi. Fasc. 1, 32.

*Ponciana decaryi* R. Vig. 1949. (Leguminosea). *Notul. Syst. (Paris)*, 13 : 353.

*Trichocaulon decaryi* Choux 1932 (Asclepiadaceae). *Ann. Inst. Bot.-Geol. Colon. Marseille*, ser. 4 (10): 6, 10.

*Vanilla decaryana* H. Perrier. Orchidaceae



*Vanilla decaryana*. Photo Lucile Allorge

*Xerosicyos decaryi* Guillaumin & Keraudren 1960 (Cucurbitaceae). *Notul. Syst. (Paris)*, 16 : 127.

*Zimmermannia decaryi* (Leandri) G.L. Webster var. *occidentalis* (Leandri) M.M.Poole 1981. (Euphorbiaceae). *Kew Bull.* 36(1): 129.

## Sources biographiques

Anonyme 1923. Tableau des membres de la Société Linnéenne de Lyon. Administration de 1922. Liste des membres en 1922. *Ann. Soc. linn. Lyon*, année 1922, 69 : V-XXXVII. Decary (Raymond), p xv.

Vachon Max 1938. Remarque sur la famille des Cheiridiidae Chamberlin, à propos d'un nouveau genre et d'une nouvelle espèce : *Paracheiridium decaryi*. [Arachnida Pseudosci-opionidae]. *Bull. soc. ent. Fr.*, 43, 13 (19) : 235-241.

Anonyme 1947. Décaray Raymond. *Rép. des Intell.*, 3. Notice 59. Archives nationales. Portrait. Base Léonore. N°26.

Balard Martine & Maestri Edmond 1995-1996. Raymond Decary et les événements de 1947. Colloque du centenaire de l'insurrection de 1947 à Madagascar, *Omalysy anio*, 23-31

Balard M. & Maestri E. 2001. Raymond Decary (1891-1973) ou Madagascar mis en collection. *Outre-mers*, 88, n° 332-333.

- Balard Martine 2003. *Madagascar, 1916–1945 : les regards d'un administrateur-ethnographe, Raymond Decary*. Sainte-Marie (La Réunion), Azalées éd., 370 p.
- Allorge Lucille et Matile-Ferrero Danièle 2011. Cactus et cochenilles introduits à Madagascar : Mise au point à l'appui des collections historiques du MNHN à Paris [Cactaceae ; Hemiptera, Dactylopidae]. *Revue française d'entomologie*, 33 (1-4) : 55-64.
- Allorge L. et Matile-Ferrero D. 2012. Raymond Decary, les cactus, les cochenilles et la famine de 1930-1931. Annexe 348-349. In Decary Y. 2002. *Madagascar, passion d'un naturaliste : l'étonnant parcours d'un humaniste intrépide*, extraits (30 juin 1920-24 août 1939) du journal de Raymond Decary. Éditions Alzieu.
- Decary Y. 2012. *Madagascar, passion d'un naturaliste* : extraits, 30 juin 1920-24 août 1939, du journal de Raymond Decary, présentés par Yvonne Decary. Saint-Égrève, Alzieu, 369 p.
- Decary Y. 2012. *Madagascar, entre la fleur et le képi* : extraits, août 1939-novembre 1944, du journal de Raymond Decary, présentés par Yvonne Decary. Saint-Égrève, Alzieu, 255 p.
- Deroin Thierry 2013. Analyse d'ouvrage. *Madagascar. Extraits du journal de Raymond Decary présentés par Yvonne Decary*. Éditions Alzieu, Saint Égrève. Vol. 1 : *Passion d'un naturaliste (1920-1939)*, préface de Lucile Allorge, 370 p., 13 cartes, 59 photos NB; Vol. 2 : *Entre la fleur et le képi (1939-1944)*, 256 p., 4 cartes, 42 photos NB. *Adansonia*, 35 (2) : 135-138.
- Faublée Jacques 1973. Raymond Decary. *Journal de la Société des Africanistes*, 43, n°2 : 243-244.
- Gueunier Noël J. 2014. Compte rendu : DECARY Raymond, *Madagascar. Passion d'un naturaliste, l'étonnant parcours d'un humaniste intrépide*. | DECARY Raymond, *Madagascar. Entre la fleur et le képi. Etudes Océan Indien*, [En ligne], 51-52 | 2014, mis en ligne le 21 septembre 2015, consulté le 17 mars 2017.
- Decary Y. 2016. *Raymond Decary, de Verdun à Madagascar, 1914-1919*. Lettres de guerre et extraits du journal de Raymond Decary Présentés par Yvonne Decary. Saint-Égrève, Alzieu.
- Boulet-Hamon Ludovic 2016. Raymond Decary, Madagascar dans la peau. ExcellensEMagazine, Hors série Majunga Madagascar.
- Archives nationales. Base Léonore :  
 Extrait d'acte de naissance. Département de l'Aube. Arrondissement de Nogent-sur-Marne. Mairie de Méry-sur-Seine, N°34. Decary Raymond  
 Avis de décès d'un membre de la Légion d'honneur. Préfecture de Paris. M. Decary Raymond

## Collections

Don de roches et de fossiles d'Europe à l'Institut géologique de Berne, transférés au Muséum d'histoire Naturelle de Berne (Suisse).  
 Acquisition de six grands albums de clichés photographiques (L'ensemble représente 3258 fichiers) par les Archives départementales de la Réunion.  
 Collection Herbarium Raymond Decary Muséum National d'histoire naturelle : 40 000 échantillons de la Flore malgache.



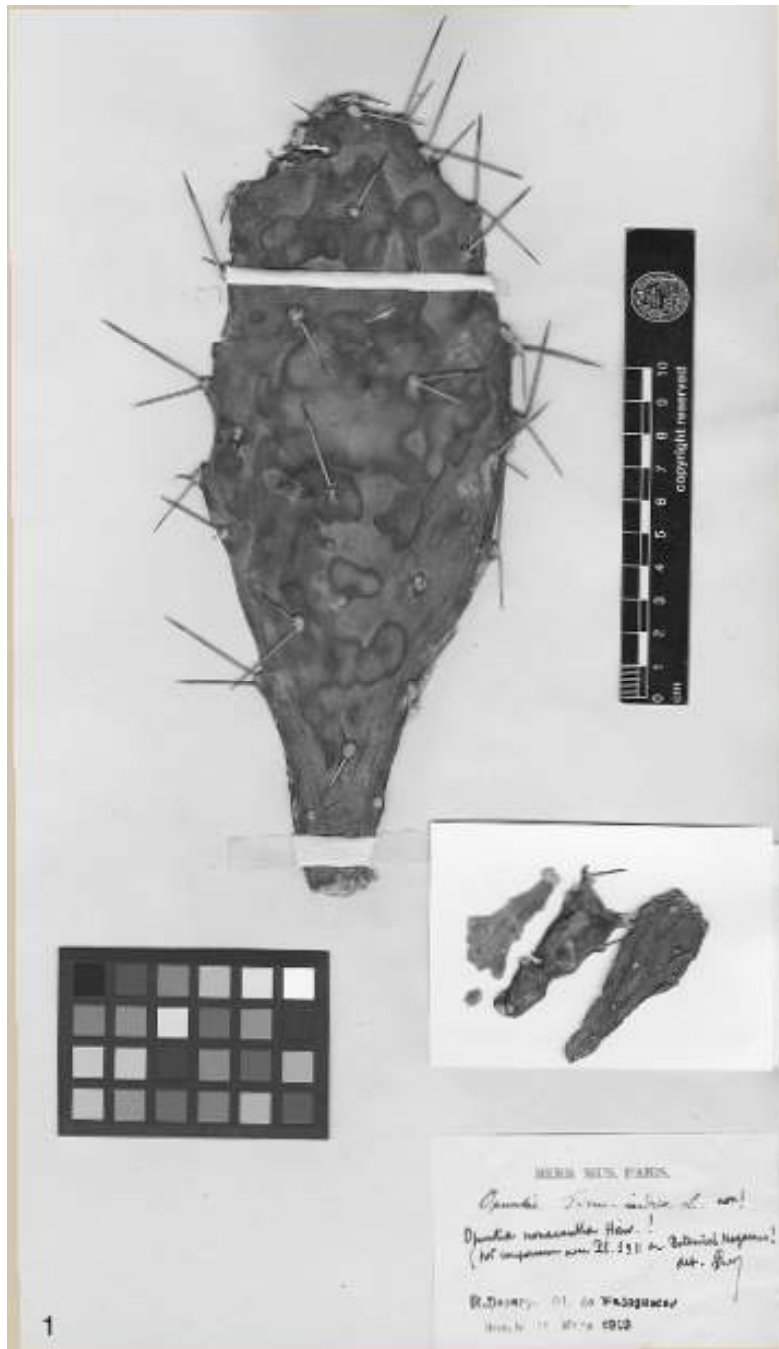

Fig. 1, *Opuntia monacantha* Haw. (herbier Muséum : -Decary s.n.)

Leg de ses dossiers manuscrits, son *Journal* et la majeure partie de sa collection de clichés photographiques au Muséum National d'histoire naturelle.

Leg de sa bibliothèque de 4 300 publications relatives à Madagascar à l'Académie des sciences d'Outre-mer.

Leg d'une importante collection d'objets ethnographiques malgaches, au Musée de l'homme.

Leg de quatre livres anciens (17 ème siècle et 18 ème siècle) en malgache (Bible et grammaire / vocabulaire) transférés à la bibliothèque interuniversitaire des Langues Orientales (Biulo).

Don de 1447 clichés photographiques et 35 publications à la Société de Géographie. Transféré à la Bibliothèque François Mitterrand.

Don d'objets d'histoire naturelle et d'ethnographie au Musée de Levallois-Perret, transférés au Musée de Picardie (Amiens).

## Manuscrits

Papiers scientifiques de Raymond Decary. Cote : Ms 2973-3213. Catalogue en ligne des archives et des manuscrits de l'enseignement supérieur (Calames)

## Quelques publications

1911. Lépidoptères rares ou nouveaux du département de l'Aube. *La Feuille des jeunes naturalistes*, 5e série. N° 485, 1p.
1917. Sur l'heure d'éclosion de divers lépidoptères. *Bull. soc. ent. Fr.*, 21 : 235.
1918. Note hydrologique sur l'extrême sud de Madagascar. *Revue agricole et vétérinaire de Madagascar*, N° 26, 10 p.
1920. La sculpture chez les Antandroy de Madagascar. *Bull. Mém. Soc. Anthropol. Paris*, 20-25.
1920. L'extrême sud de Madagascar. *La géographie*, 34 (1) : 243-254.
- 1920-1921. Monographie du district de Tsihombé. *Bull. écon. Madagascar*, IV-1920 : 71-92 ; I-1921 : 5-38 ; II-1921 : 41-75.
1920. La sculpture chez les Antandroy de Madagascar. *Bull. Mém. Soc. Anthropol. Paris*, 30-35.
1921. Sur la morphogénie de la Baie de Diego-Suarez. *Bull. Acad. malgache*, 4, 1919-1919, 197-204.
- 1922 Echinides vivants et fossiles recueillis à Madagascar par Raymond Decary et J. Lambert, membre résidant de la Société académique de l'Aube, président honoraire du tribunal civil de Troyes. *Mém. Soc. acad. Aube*, lxxxv, 45 p.
1923. Notes géologiques sur la région de Diego-Suarez. *Bull. Acad. malgache*, 1922-1923 : 43-62.
1923. Les infanticides rituels chez quelques tribus de Madagascar. *Bull. Mém. Anthropol. Paris*, 3-8.
1923. Le District de Maromandia à Madagascar. *Bull. écon. Madag.*, 2e trim., 14 p., planche, cartes en coul.
1924. Observations géologiques dans l'Ambongo. *Bull. écon. Madagascar*, 52-83.
1924. Notes de géologie et de zoologie malgaches. *Bulletin de l'Académie malgache*, N1e série, 6, 32 p.
1924. Notes ethnographiques sur les populations du district de Maromandia (Sakalava et Tsimihety). *Rev. d'ethnogr. et des trad. pop.*, 343-367.
1925. L'évolution de l'Androy (Extrême Sud de Madagascar). *Géographie*, 416-423.
1925. Sur quelques plantes spontanées et subspontanées de l'Androy, utilisées ou susceptibles d'utilisation. *Bull. écon. Madagascar et dépendances*, 22 (1-2) : 87-93.
1925. Recherches géologiques dans la région de Saint-Mihiel. *Ann. Soc. linn. Lyon*, année 1925, 72 : 78-84.
1925. Note sur le Lokombitsika en Androy. *Bulletin économique de Madagascar*, Supplément au N° 1, 2 p.
1925. Un magicien malgache, mérycisme ou simulation. *Bulletin et Mémoires de la Société anthropomorphique*, Paris, 7 p.
1925. Le *Coccus cacti* à Madagascar. *Bulletin économique de Madagascar et dépendances* : 61-62.
1925. Les invasions de Criquets à Madagascar (*Pachytilus migratoroides* Reich.).

- Bull. soc. ent. Fr.*, 290–292.
1926. Quelques mots sur les populations de l'Ugandah. *Bull. Mém. Soc. anthrop.* Paris, 18–20.
1926. Contribution à l'étude du Crétacé moyen entre le Sambao et le Manombo (Ouest de Madagascar). *C. R. Somm. Soc. géol. Fr.*, 5–6 : 40–42.
1926. L'industrie chez les Antandroy de Madagascar. *Rev. Ethnogr. Trad. Popul.*, 1 : 38–52.
1926. La protection de la faune et de la flore à Madagascar. *Rev. Hist. nat. appl.*, 148–166.
1926. Sur quelques Stellerides d'Anjouan. *Bulletin de l'Académie malgache*, Nouvelle série, IX, 2p.
1926. Le Sud-Est de Madagascar, Fort-Dauphin-Ifadiana. *Bulletin économique de Madagascar*, 23e année. N° 1 : 5–27.
1926. Une mission scientifique dans le sud-est de Madagascar. *Bulletin de l'Académie malgache*, 8 p.
1926. Les roches éruptives post-liasiques dans les régions de Marmomandia et de l'Ankaizina (Contribution à l'étude des sols). *Bull. écon. Madagascar et dépendances*, 23 : 73–75.
1927. Note sur l'apparition, les effets destructeurs et la disparition rapide d'une cochenille. *Bulletin de la Société entomologique de France*, 9 : 150.
1927. La Famille des Phalloidacés et ses représentants à Madagascar. *Bulletin de l'Académie malgache*, Nouvelle série, 5 p.
1927. Les Gneiss à grandidierite d'Andraomana, Madagascar. *Bulletin du Museum d'histoire naturelle*, 556–557.
1927. La série liasique aux environs de Maromandia (Province d'Analalava). *Madagascar et dépendances, Bulletin économique*, 73–75.
1927. La question des rakeitas dans l'extrême Sud de Madagascar. *Madagascar et dépendances, Bulletin économique*, 92–96.
1927. Quelques mots sur les populations de l'Ugandah. *Bulletins et mémoires de la Société d'anthropologie de Paris*, (Séance du 4 mars 1926), 17–19.
1927. La médication antirabique chez les Antandroy. *Bull. Acad. malgache*, 9 : 17–19. Avec Rajanarivo J.
1928. Contribution à la biologie du *Ptyelus goudoti* Benn. [Hem.]. *Bull. soc. ent. Fr.*, 21 : 259–263.
1928. Deux amulettes malgaches. *Rev. d'ethnogr. et des trad. pop.*, Paris, n° 34)36 : 176–178.
1928. Contribution à la géologie de l'extrême sud de Madagascar. *Bulletin de la Société géologique de France*, 4e série, XXVIII : 401–414, carte.
1928. Contribution à la botanique et à la géologie de la région Fort-Dauphin-Andrahomana. *Bulletin de l'Académie malgache*, X : 3–8.
1928. Note sur l'histoire et la biologie des *Nepenthes* de Madagascar. *Bull. mens. Soc. linn. Lyon*, 1928, 7 (11) : 91–95.
1928. Recherches géologiques dans la région de Saint-Mihiel. *Ann. Soc. linn. Lyon*, année 1926–1927, 73 : 25–32.
1928. Lexique français-antandroy. *Mémoires de l'Académie malgache*, Fascicule 8, 73 p. [2364]
1928. Contribution à l'étude de l'anthropologie à Madagascar. *Bull. mém. Soc. Anthrop. Paris*, 116–121.
1929. Le sous-sol de Madagascar et ses richesses. *Le monde colonial illustré*, 174.
1929. Deuxième contribution à l'étude des infanticides rituels à Madagascar. *Bull.*

- mém. Soc. Anthropol. Paris*, X : 67–72.
1929. Une ancienne monographie de l'île Saint-Marie (1828). *Bull. écon. Madagascar*, n° 1 : 42–69.
1929. Contribution à l'étude de l'anthropophagie à Madagascar. *Bulletins et Mémoires de la Société d'anthropologie de Paris*, 18 octobre 1928, 115–120.
1929. Deux intéressantes fructifications de plantes malgaches. *Bulletin de l'Académie malgache*, Nle série, XI, 3 p., planche.
1930. La destruction des cactus par une cochenille à Madagascar, ses conséquences économiques et sociales. *Bull. bi-mens. Soc. linn. Lyon*, 1929, 75 : 101–117.
1930. Deuxième contribution à l'étude des infanticides rituels à Madagascar. *Bulletins et Mémoires de la Société d'anthropologie de Paris*, Séance du 20 juin, 67–72.
1930. Documents historiques relatifs à l'établissement de Saint-Marie de Madagascar, sous la Restauration. *Bull. Acad. Malgache*, XIII : 53–89.
1930. *Carte ethnographique et démographique de Madagascar au 1/1000.000<sup>e</sup>*. Tananarive, Serv. géogr de Madagascar.
1930. *L'Androy (Extrême-Sud de Madagascar). Essai de monographie régionale. I. Géographie physique et humaine*. Mesnil (Eure), Firmin-Didot ; Paris, Société d'Éditions géographiques, maritimes et coloniales, VII–223 p. avec cartes.
1930. Les formations volcaniques du Valalatsy (Madagascar). *Bull. soc. géol. Fr.*, 12 : 137–138.
1931. Notes géologiques sur l'extrême-sud de Madagascar. *Bulletin de l'Académie malgache*, Nouvelle série, 43–54.
1930. *La protection des plantations et la conservation des récoltes à Madagascar*. Société des Africanistes, 23p.
1932. Une mission en pays Sakalava. (Contribution aux recherches de la mission franco-anglo-américaine). *L'Oiseau et la Rev. française d'ornithologie*, Paris, N° 3 : 520–529.
1932. La *Testudo radiata* dans l'Extrême-Sud malgache et sa disparition prochaine. *Terre et Vie*, 305–306.
1932. Madagascar ; son climat, sa végétation. *Ann. Crypt. Exotique*, Paris, 71–88.
1932. La Reddition de Tamatave à l'Angleterre en 1811. *Bulletin de l'Académie malgache*, 5 p.
1933. Au sujet de *Nephila madagascariensis* Vinson. *Bull. mens. Soc. linn. Lyon*, 1933, 2 (10) : 152–153.
1933. Le voyage du lieutenant de vaisseau de Semerville à l'île Ste Marie en 1824. *Bulletin de l'Académie Malgache*, nouv. sér., T. XVI, 40 p.
1933. *L'Androy. (Extrême sud de Madagascar), essai de monographie régionale. II. Histoire. Civilisation. Colonisation*. Paris, Société d'Éditions géographiques, maritimes et coloniales, 268 p.
1934. Le passé malgache ; un voyage à l'île Sainte-marie en 1824. *Rev. Madagascar*, 65–86.
1934. Le Ricin dans l'extrême sud de Madagascar. *Revue de botanique appliquée*, N° 160, décembre 1934, 1035–1036.
1934. Les Tortues de Madagascar, notes zoologiques et ethnographiques. *Annales de l'Association des naturalistes de Levallois-Perret*, 65–71.
1934. Le Haricot Tepary à Madagascar. *Revue de botanique appliquée et d'agriculture tropicale*, N° 155, 1 : 504–506.
1935. Le fleuve Mahajamba à Madagascar et ses captures temporaires par le

- Kamaro. *C. R. Acad. Sci., CCI* : 979–982.
1935. Les tatouages chez les indigènes de Madagascar. *J. Soc. Africanistes*, V : 1–40.
1935. Tananarive – Broken–Hill en avion. *Revue de Madagascar*, octobre 1935, 64 p.
1935. Mantasoa et l'oeuvre de Jean Laborde. *La Revue de Madagascar*, n° 9, janvier 1935, 67–90.
1935. Les voyages de l'astronome Le Gentil dans les mers des Indes et à Madagascar au 18e siècle. *Bulletin de l'Académie Malgache*, XVIII : 25–40.
1935. Quelques mots sur la magie imitative et sympathique chez les Malgaches. *Revue du folklore français et du folklore colonial*, 4 p.
1935. Madagascar. Avec Léon Cayla, Georges Bousset, Francis Mury, Gaston Pelletier, A. Ranchot, médecin général Thiroux, Ed. François, Ch. Dumont, C. Champelauvier, Yves Lano. *La Chronique coloniale illustrée*, 15e Année, nouv. série, 30 Juillet. 1935, n° 14 : 213–233.
1935. Sur l'époque de l'introduction de l'*Opuntia dillenii* Haw. ou *rakeita* de Madagascar. *Bulletin de l'Académie malgache*, 17 : 48–49.
1935. Conquête économique de l'extrême sud de Madagascar. *La géographie*, 64 (6) : 365–376.
1936. *Contribution à l'étude des voyages portugais à Madagascar*. Lisbonne, Institut français au Portugal, 12 p., planche, carte
1936. Pêche à la Baleine et rites magico–propitiatoires chez les anciens malgaches. *Ann. Assoc. Nat. Levallois–Perret*, XVII : 23–32.
1936. Un nouveau procédé de chasse aux petits insectes. *Bull. mens. Soc. linn. Lyon*, 1936, 5 (3) : 40–41.
1936. Alfred Grandidier, explorateur de Madagascar. *Rev. Madagascar*, 101–130.
1936. La Fondation et l'organisation de la Compagnie française pour le commerce des Indes orientales, avril 1664–avril 1665. *Bulletin de l'Académie malgache*, 15 p.
1936. Contribution à la biologie de l'*Argema Mittrei* Guérin, Lep. Attacidae. *Bulletin de la Société entomologique de France*, XLI, N° 12 : 226–228.
1936. Les anciennes cartes de Madagascar. *Revue de Madagascar*, N° 15, Juillet 1936 : 101–130.
1936. Au sujet du développement de certains sens chez les Primitifs. *Bull. Mém. Anthropol.* Paris, 18–23.
1936. Troisième contribution à l'étude des infanticides rituels à Madagascar. *Bull. Mém. Anthropol.* Paris, 23–28.
1937. Poupées malgaches et comoriennes. *Rev. Madagascar*, 40–52.
1937. Les Satellites de Madagascar et l'ancienne navigation dans le canal de Mozambique. *Bulletin de l'Académie malgache*, Nouvelle série, 20, 20 p.
1937. La légende du Rock et l'*Aepyornis*. *Bull. Acad. malgache*, XX : 107–113.
1937. La population de l'Androy, extrême sud de Madagascar. *Congrès international de la population*, Paris, 42–55.
1937. L'Activité ethnologique à Madagascar. Exposition internationale de Paris, 1937. *Congrès de la recherche scientifique dans les territoires d'outre–mer*, 512–520.
1937. En souvenir d'Alfred Grandidier, explorateur de Madagascar, 1836–1921. *Bulletin du Museum national d'histoire naturelle*, 2e sér., 9, Réunion mensuelle des naturalistes du Museum, n° 6, novembre 1937 : 340–341.
1938. Races et mœurs. *Revue de Madagascar*, n° 23 : 7–34.
1938. Les appellations horaires chez quelques tribus de Madagascar. *Rev. Folk.*

- franç., colon., IX : 32–41.*
1938. *L'Établissement de Sainte-Marie de Madagascar sous la Restauration et le rôle de Sylvain Roux. Correspondance générale.* Paris, Jouve ; Société d'éditions géographiques, maritimes et coloniales, 720 p.
1938. Les recherches de botanique pure et appliquée à Madagascar. *Congr. Rech. sci. Territ. Outre-Mer*, Paris, 340–343.
1938. Races et mœurs à Madagascar. *Rev. Madagascar*, 1–24.
1938. L'Origine de la dissémination du Flamboyant dans Madagascar. Les grottes d'Andranoboka. *Bulletin de l'Académie malgache*, Nouvelle série, 12 p.
1938. Les Grottes d'Andranoboka. *Revue de Madagascar*, N° 24, octobre 1938, 46 p
1938. L'Olatafa, champignon de Madagascar. *Revue de mycologie*, III : 91–93.
1939. La chasse et le piégeage chez les indigènes de Madagascar. *J. Soc. Africanistes*, IX : 3–41.
1939. L'activité du Service de la Recherche scientifique à Madagascar. *Bull. Acad. malgache*, XXXI : 125–137.
1939. Sépulture chez les Betsimisaraka du Nord, Madagascar. *Bulletins et Mémoires de la Société anthropomorphique*, Paris, 47–50, fig.
1939. Voyage à l'île de la Réunion. *Revue de Madagascar*, N° 25, 61 p., fig.
1939. Le Sondro-Boady chez les Sakalava de Madagascar. *Bulletin et Mémoires de la Société anthropomorphique*, Paris, 1939. Tome X, 8e série, 40–46.
1939. Les sites et monuments naturels de Madagascar. Région centrale. *La Revue de Madagascar*, N° 26 avril 1939 : 7–72. Avec Urbain Faurec.
1939. *Les sites et monuments naturels de Madagascar. Région de Fianarantsoa. Région de Tuléar. Région de Fort-Dauphin.* Tananarive, Imp. Officielle, 72 p.
1939. *Les Voyages du lieutenant de vaisseau Frappaz dans les mers des Indes.* Texte publié et annoté par Raymond Decary. Préface du Dr Fontoynt. Tananarive, Pitot de la Beaujardière, 226 p.
1940. Rapport de tournée dans le Sud-Sud-Ouest de Madagascar, 19 octobre–5 novembre 1940. In *4e rapport annuel, 1940, de la Société des amis du Parc botanique et zoologique de Tananarive*, 32 p.
1940. Os Portugese em Madagascar no seculo XVI. *Mozambique ; Docum. Trim.*, n°21 : 5–32.
1941. Anciennes monnaies de Madagascar. *Rev. Madagascar*, 59–76.
1941. *Modalités et conséquences des migrations intérieures récentes des populations malgaches.* Avec Rémy Castel. Tananarive, Impr. officielle, 48 p.
1941. Galliéni l'administrateur. *Revue de Madagascar*, N° 31, octobre 1941 57–65, fig., carte
1942. Les cavités souterraines de Madagascar ; leurs merveilles, leurs habitants. *Ann. Soc. Amis Zoo Tananarive*, 57–62.
1943. *Les Sites et monuments naturels de Madagascar.* Tananarive, Impr. officielle, 1939, 204 p. Urbain Faurec.
1946. Les plantes utiles de la flore malgache. *Rev. int. Bot. Appliquée*, 393–389.
1946. Sur les formations actuelle appelées Banja ou Tamboho à Madagascar. *C. R. Séances Soc. géol.*, Fr. 305–307.
1946. Les Arabes à Madagascar. *An Nasr*, fèv. 1946 : 1–6.
1946. Quelques plantes malgaches rares ou en voie d'extinction. *Bull. Muséum nat. Hist. nat.*, 2<sup>e</sup> série, XVIII, 495–499.
1946. Plantes textiles introduites ou spontanées à Madagascar. *Rev. Int. Bot. appliquée*, 454–459.
1946. La Médication antirabique chez les Antandroy, Avec J. Rajaonarivo. *Bulletin*

- de l'Académie malgache, N1e série, IX, 3 p.
1946. Plantes et animaux utiles de Madagascar. *Annales du musée colonial de Marseille*, 54e année, 6ème série ; 4e vol., 234 p.
1946. Les Marofotsy. *Bulletin de l'Académie malgache*, 27 : 124-134
1947. Les noms français dans la toponymie de Madagascar. *Bull. Acad. malgache*, XXVI, 1944-1945 : 27-42.
1947. Les Antandroy. *Rev. Troupes coloniales*, 49-55.
1947. Le visage de Madagascar. *Encyclopédie Empire français de Madagascar*, Paris, II : 175-196.
1947. Une ressource locale : le guano malgache. *Bulletin de l'Académie malgache*, Nouvelle série. T. 25, 2 p.
1947. Le Lac Ihotry. *Bulletin de l'Académie malgache*, Nouvelle série, T. 25, 4 p.
1947. Les Grottes de Madagascar, les problèmes qu'elles soulèvent. *La Feuille des naturalistes*, II : 58-59.
1947. Sur la présence du genre *Aseroë*, Crypt. Phall., à Madagascar, description d'une espèce nouvelle. *Bulletin de l'Académie malgache*, Nouvelle série, 3 p.
- 1947-1948. Note sur un canon du Musée de Lourdes. *Bulletin de l'Académie malgache*, 28 : 1p.
1948. *Côte des Somalis* (Hubert Deschamps), *Réunion* (Raymond Decary), *Inde* (André Ménard). Paris, Berger-Levrault, VIII-211 p.
1950. La nature malgache. *Cahiers Charles de Foucauld*, n°20 : 91-114.
1950. *La faune malgache : son rôle dans les croyances et les usages indigènes*. Paris, Payot, 236 p.
1951. Bertrand Hercule Blevet, successeur de Sylvain Roux à Sainte-Marie de Madagascar, 1823-1830. *Revue d'histoire des colonies*, 385-426, portrait.
1951. *Moeurs et coutumes des Malgaches*, avec cent un dessins de l'auteur. Paris, Payot, 280 p.
1952. *La France de l'Océan Indien. Madagascar* (Raymond Decary). *Les Comores* (Pierre Coudert). *La Réunion* (Hildebert Isnard). *L'Inde française* (Bertrand Lembezat). Paris, Société d'éditions géographiques, maritimes et coloniales, 315 p.
1952. Les conditions physiques du peuplement humain de Madagascar. *Mém. Inst. Sci. Madagascar*, I (1) : 1-12.
1952. Les mortiers malgaches. *Mémoires de l'Institut scientifique de Madagascar*, 1 (2) : 167-179.
1953. La bouche et les dents dans les coutumes malgaches. *Journal de la Société des africanistes*, 23.
1954. Les types de poulaillers malgaches. *Le naturaliste malgache*, 6 (1-2) : 91-104.
1955. *Le Tourisme à Madagascar*. Paris, Encyclopédie mensuelle d'outre-mer, 32 p.
1955. Quelques plantes aromatiques et à parfum de la flore de Madagascar. *Journal d'agriculture tropicale et de botanique appliquée*, II (7-8-9) : 416-422.
1957. Notice nécrologique. Guillaume Grandidier 1873-1957. *Bulletin de la Section de Géographie du Comité des Travaux historiques et scientifiques*, 4 p.
1957. *Rythmes et strophes malgaches*. Pau, Marrimpouey jeune, 63 p.
1957. L'habitation chez quelques tribus malgaches. *Mémoires de l'Institut scientifique de Madagascar*, Série C, IV : 1-34.
1957. Poids et mesures d'autrefois. *Bulletin de l'Académie malgache*, 35 : 125-

131.

1957. La prétendue survivance du Roi Radama II, 1863 : d'après la correspondance de J. Laborde. *Revue d'histoire des colonies*, 44 : 69–78.
1958. *Contribution à l'étude de l'habitation à Madagascar*. Pau, Marrimpouey jeune, 71 p., fig., plans.
1958. Betsileo, Betsinisaraka, Antanosy, Sihanaka, Tsimihety, Bezanozano, Antanala, Antankarana, Bara, Mahafaly, Antandroy. Avec Guillaume Gradidier. In *Histoire politique et coloniale* par Guillaume Grandidier. Tome III. *Histoire des populations autres que les Merina*. Fascicule I. Tananarive, Impr. officielle, 253 p.
1958. Contribution au folklore des populations côtières. Avec Jacques Faublée. *Bulletin de l'Académie malgache*, 36 : 273–300.
1958. Le voyage d'un chirurgien philosophe à Madagascar. *Bulletin de l'Académie malgache*, 36 : 319–329.
1959. *Les ordalies et sacrifices rituels chez les anciens Malgaches*. Pau, Marrimpouey jeune, 133 p.
1959. Les eaux douces et leurs habitants dans les traditions et industries malgaches. *Mémoires de l'Institut scientifique de Madagascar*, 5 : 233–266.
1959. Le tabac et les pipes malgaches. *Le naturaliste malgache*, 11 (1–2) : 175–184.
- 1960 Deux anciennes destructions volontaires de plantes malgaches. *Bulletin du Museum national d'histoire naturelle*, 2ème série, 32 (1) : 445–447.
1960. Recherches botaniques à Madagascar. *Notulae systematicae*, XVI (1–2) : 107–113.
1960. La protection des plantations et la conservation des récoltes à Madagascar. *Journal de la société des Africanistes*, 29 : 193–215.
1960. *L'île Nosy Bé de Madagascar : histoire d'une colonisation*. Paris, Éditions maritimes et d'outre-mer, 227 p.
1961. Les Voyages du chirurgien Avine à l'île de France et dans la mer des Indes au début du XIXe siècle. *Mauritius archives publications*, Publication n° 5, 88 p.
1961. L'homme au long cou de Madagascar, note sur la monstruosité humaine d'un être qui aurait vécu au XVIIe siècle à Madagascar et en France, et étude rétrospective sur les monstres humains de ce type. Avec H. Poisson. *La Revue générale des sciences*, LXVIII (7–8) : 207–229.
1961. *Modalités et conséquences des migrations intérieures récentes des populations malgaches*. Antananarivo, Imprimerie officielle.
1962. *La mort et les coutumes funéraires à Madagascar*. Paris G.P. Maisonneuve et Larose, 305 p.
1962. Sur des introductions imprudentes d'animaux aux Mascareignes et à Madagascar. *Bulletin du Museum national d'histoire naturelle*, 34 (5) : 404–407.
1962. Trois légendes botaniques malgaches. Avec H. Poisson. *La Revue Générale des Sciences*, tome LXIV, nos 5–6 : 135–160.
1962. Les Emplois du bambou à Madagascar. *Journal d'Agriculture Tropicale et de Botanique Appliquée*, Paris, Laboratoire d'Agronomie Tropicale
1963. Plantes introduites à Madagascar et toponymie locale. *Journal d'Agriculture Tropicale et de Botanique Appliquée*, Paris, Laboratoire d'Agronomie Tropicale.
1964. *Contes et légendes du Sud-Ouest de Madagascar*. Paris, G.-P. Maisonneuve et Larose, 235 p.



1964. Les Utilisations des palmiers à Madagascar. *Journal d'Agriculture Tropicale et de Botanique Appliquée*, Paris, Laboratoire d'Ethnobotanique.
1965. Les anciennes coiffures masculines à Madagascar. *Journal de la Société des africanistes*, 35 (2) : 283–316.
1965. Quelques plantes envahissantes ou nuisibles de Madagascar. *Journal d'Agriculture Tropicale et de Botanique Appliquée*, Paris, Laboratoire d'Ethnobotanique.
1966. *Coutumes guerrières et organisation militaire chez les anciens Malgaches. 1, Les Anciennes pratiques de guerre*. Paris, Éditions maritimes et d'outre-mer, 159 p.
1966. *Coutumes guerrières et organisation militaire chez les anciens Malgaches. Paris. 2, L'Histoire militaire des Merina*. Éditions maritimes et d'outre-mer, 112p.
1966. Les Emplois des Euphorbiacées malgaches. *Journal d'Agriculture Tropicale et de Botanique Appliquée* Paris, Laboratoire d'Ethnobotanique.
1968. Le règlement des affaires de justice en brousse sous l'ancienne administration française. *Cahiers du Centre d'études des coutumes*, n°5–6 : 7–19.
1968. L'Emploi des succédanés végétaux à Madagascar pendant la dernière guerre. *Journal d'Agriculture Tropicale et de Botanique Appliquée*, Paris : Laboratoire d'Ethnobotanique, 1968.
1969. *Souvenirs et croquis de la terre malgache*. Paris, Éditions maritimes et d'outre-mer, 248 p.
1970. *La divination malgache par le Sikidy*. Avec Marcelle Urbain-Faublée. Publications du Centre universitaire des langues orientales vivantes, 6e série, 9 : IV–113 p.
1973. Vicissitudes de la végétation dans le sud de Madagascar. *Info-Nature, SR EPN Saint-Denis, Réunion*, numéro spécial, 15 : 100–107.
1991. *Margalide Le Bondidier*. Lourdes, J. Faure, 99 p., portr.
- (s.d.) L'Entomophagie chez les indigènes de Madagascar. 168–171.

Les publications dans les *Annales de la Société linnéenne* de Lyon et le *Bulletin mensuel de la Société linnéenne de Lyon*, consultables et téléchargeables : *Acta Societatis Linnaeana Lugdunensis* –Télé-bibliothèque  
<http://www.linneenne-lyon.org/spip3/spip.php?article53>

## Affiliation à des sociétés savantes

Académie des sciences d'Outremer. Membre correspondant de la 1ère section de l'Académie des sciences coloniales 1936, puis membre titulaire en 1957.

Académie de l'Île de la Réunion, membre.

Académie Malgache, membre 1924.

Association des écrivains de langue française.

Société d'acclimatation, devenu Société nationale de protection de la nature, 1920.

Société d'anthropologie de Paris, membre 1927.

Société des Africanistes, Membre 1930.

Société des Amis du zoo de Tananarive, Vice-président.

Société entomologique de France, Membre 1911, membre à vie, 1919.

Société du folklore français et colonial 1933, membre à vie.

Société de géographie, membre 1925.

Société géologique de France, Membre 1910, membre à vie.  
Société linnéenne de Lyon, Membre 1922 et membre à vie 1924.  
Société royale des Arts et des Sciences de l'île Maurice, Membre.

## Ressources en ligne

Acta Societatis Linneanae Lugdunensis Télé-bibliothèque Decary  
<http://www.linneenne-lyon.org/spip3/spip.php?article53>

Raymond Decary  
[https://fr.wikipedia.org/wiki/Raymond\\_Decary](https://fr.wikipedia.org/wiki/Raymond_Decary)

Decary Raymond  
<http://cths.fr/an/savant.php?id=104636>

Decary Raymond. Académie des sciences d'Outre-Mer  
<http://www.academieoutremer.fr/academiciens/fiche.php?ald=350>

Decary Raymond Madagascar entre la fleur et le képi  
[http://sainagasydadabe.blogspot.fr/2014/08/decary-raymond-madagascar-entre-la\\_4.html](http://sainagasydadabe.blogspot.fr/2014/08/decary-raymond-madagascar-entre-la_4.html)

Analyse d'ouvrage  
<http://sciencepress.mnhn.fr/fr/periodiques/adansonia/35/2/analyse-d-ouvrage>

Analyse d'ouvrage : Decary (1920–1944).  
<http://sciencepress.mnhn.fr/fr/periodiques/adansonia/35/2/analyse-d-ouvrage>

Compte rendu : DECARY Raymond, *Madagascar. Passion d'un naturaliste, l'étonnant parcours d'un humaniste intrépide.* | DECARY Raymond, *Madagascar. Entre la fleur et le képi*  
<http://oceanindien.revues.org/1797>

**Rédacteur**  
Raymond Ramousse

### Journal des modifications

15/09/2019 – RAMOUSSE Raymond : m.

17/03/2017 – RAMOUSSE Raymond : m. Remerciements à Mme Yvonne Decary et Mme Véronique Faublée-Guérin.

01/09/2016 – RAMOUSSE Raymond : c

### Citation

Ramousse Raymond 2016–2019. Decary Raymond (1891–1973), p. 5–18. *Dictionnaire des membres de la Société linnéenne de Lyon et des sociétés Physiophile de Lyon, d'études scientifiques de Lyon, botanique de Lyon et d'anthropologie de Lyon réunies.*  
<https://www.linneenne-lyon.org/depot6/6-3231.pdf>